

RAPPORT D'IMPACT DU PARTENARIAT 2022



POINT DE LA SITUATION DES INTERVENTIONS

Comment le Rotary a contribué
à la poursuite de nos
programmes en 2022

L'ÉVOLUTION DE NOTRE ABRI

Comment nous avons adapté
notre assistance en abris
au fil des années

SHELTERBOX À TRAVERS L'AFRIQUE

Apprenez-en plus sur nos actions
en Éthiopie, au Nigeria, au
Mozambique, au Cameroun, et
au Burkina Faso

PLEINS FEUX SUR LE ROTARY

Renforcer
notre partenariat



ShelterBox

Rotary



ShelterBox et le Rotary International sont des partenaires de projet dans les secours en cas de catastrophe.

ShelterBox est un organisme de bienfaisance agréé, indépendant du Rotary International et de la Rotary Foundation. **Organisme de bienfaisance n° : 1096479**



SOMMAIRE

APERÇU DE 2022	3
RÉGION DE DÉPLOIEMENT :	
Ukraine	4
Pakistan	6
Philippines	8
IMAGES SUR LE TERRAIN :	
Philippines	10
L'ÉVOLUTION DE NOTRE ASSISTANCE EN ABRIS	12
LES FONDS : UN MOYEN D'AIDER LES COMMUNAUTÉS À SE RÉTABLIR	14
FILTRE À EAU GRIFAID : UN PROJET PILOTE AU CAMEROUN	15
LA PROTECTION DE L'ENVIRONNEMENT CHEZ SHELTERBOX	15
L'IMPACT DE NOTRE AIDE	16
SHELTERBOX À TRAVERS L'AFRIQUE	17
LES INSTITUTS DES ZONES DU ROTARY	18
CONVENTION DU ROTARY INTERNATIONAL, HOUSTON	18
PLEINS FEUX SUR LE ROTARY	19

Merci

DE SANJ SRIKANTHAN (PDG DE SHELTERBOX)

Aujourd'hui plus que jamais, notre partenariat avec le Rotary est indispensable à notre action. Le besoin en abris d'urgence augmente de jour en jour. À l'heure actuelle, plus de 100 millions de personnes sont forcées de quitter leurs foyers pour cause de catastrophes et de conflits dans le monde entier.

Cette situation se reflète dans l'ampleur de nos interventions en 2022, une année marquée par des événements météorologiques extrêmes, comme aux Philippines et au Pakistan, et par l'intensification rapide de la crise en Ukraine, qui ont créé un besoin sans précédent d'assistance en abris d'urgence à travers le monde. ShelterBox a été en mesure de répondre à ce besoin, en partie grâce à notre niveau de préparation élevé. Le prépositionnement d'une grande quantité de ressources d'aide dans notre entrepôt de Cebu et les uniques relations établies avec le Rotary nous ont permis d'assister rapidement et efficacement 100 000 personnes quand le typhon Rai a frappé les Philippines.

Lorsque la guerre a éclaté en Ukraine, au mois de février, nous avons pu vite organiser trois projets distincts pour venir en aide aux réfugié-e-s fuyant la Moldavie et aux personnes retenues en Ukraine. Cette année, nous avons également lancé au Yémen un programme sur lequel nous travaillions depuis un moment. Tout cela en plus de la poursuite de nos programmes en cours au Mozambique, en Syrie, au Cameroun, en Éthiopie, au Burkina Faso, et au Nigeria.

Pour nous adapter à un monde en perpétuelle évolution, nous réfléchissons sans cesse à de nouvelles façons de répondre aux besoins croissants du monde entier. Ainsi, nous équilibrons notre capacité d'intervention dans les conflits à long terme et les catastrophes provoquées par le changement climatique, tout en évoluant et en innovant en tant qu'organisation pour influencer le secteur humanitaire dans la réduction de notre impact sur l'environnement. Il s'agit de s'adapter, notamment en prépositionnant l'aide dans les régions à haut risque, ou en fournissant aux foyers des fonds en espèces pour leur permettre de cibler eux-mêmes leurs besoins pour faciliter leur rétablissement, le tout en procurant notre matériel de construction d'abri de qualité.

J'espère que les récits contenus dans ce rapport d'impact vous montreront la différence qu'apporte notre partenariat aux personnes victimes d'une catastrophe. Les membres du Rotary nous ont accompagnés à chaque étape, que ce soit pour soutenir notre mission à travers la sensibilisation et la collecte de fonds, pour nous aider à obtenir de l'aide dans les divers pays, ou pour nous présenter à d'importants interlocuteurs au sein des gouvernements locaux. C'est uniquement grâce à nos supporteurs et à nos partenariats avec le Rotary et d'autres acteurs que nous sommes en mesure de prendre l'engagement nécessaire de travailler avec les communautés à long terme.

SANJ SRIKANTHAN
Président-directeur général



APERÇU DE 2022

Secourir des communautés en leur apportant une aide vitale n'est possible qu'avec l'appui de nos partenaires, bénévoles, et réseau mondial de supporteurs. Ce rapport a été établi pour vous remercier et vous montrer comment ce partenariat d'action a aidé tant de familles à reconstruire leur vie après une catastrophe ou un conflit.



PLUS DE
400 000
PERSONNES PRISES EN CHARGE



PLUS DE
80 000*
FAMILLES PRISES EN CHARGE

grâce à diverses combinaisons d'assistance en abris d'urgence, de soutien, et de produits de première nécessité

VOUS AVEZ CONTRIBUÉ À 22 PROJETS DIFFÉRENTS ENTREPRIS DANS 12 PAYS DU MONDE APRÈS :



TYPHONS



INONDATIONS



SÉCHERESSE



CONFLITS



SÉISMES

*en supposant 5 personnes par famille

RÉGION DE DÉPLOIEMENT : UKRAINE

Le 24 février 2022, la Russie a lancé une opération militaire d'envergure contre l'Ukraine qui s'est aboutie à l'intensification massive du conflit qui perdure depuis 2014 dans l'est du pays.

Fin 2022, on a recensé environ 8 millions d'Ukrainiens et d'Ukrainiennes réfugié-e-s dans des pays d'Europe et environ 6 millions de personnes déplacées à l'intérieur de l'Ukraine. Près de la moitié de la population a été touchée par la guerre d'une manière ou d'une autre, et le nombre de personnes ayant besoin d'urgence d'une aide humanitaire a été estimé à 17,7 millions, soit 2 millions de plus qu'en avril.

Les vestiges de la maison de Victoria ensevelis sous la neige, alors que les températures hivernales en Ukraine atteignent jusqu'à -25 °C dans certaines régions du pays.

Tout au long des mois de mars et d'avril, les équipes de ShelterBox ont été déployées en Pologne, dans l'ouest de l'Ukraine, et en Moldavie, afin d'évaluer les besoins en abris d'urgence et de coordonner leurs efforts avec d'autres acteurs humanitaires, le Rotary, ainsi que des partenaires potentiels pour éclairer notre intervention. Nous avons étroitement collaboré avec les membres du Rotary du District 2231, en Pologne, pour coordonner l'information et mieux comprendre la situation. Luminita Gavriluta, la présidente du Rotary E-Club of Moldova International, a mis l'équipe en relation avec des collègues du Rotary à travers la Moldavie et nous a aidés à établir des liens avec le gouvernement au sein du ministère du Travail et de la Protection sociale de Moldavie, qui avait pour tâche d'assister le flux de réfugié-e-s dans le pays.



LA PHASE 1 DE NOTRE INTERVENTION CONTINUE COMPRENANT TROIS PROJETS

98 % DES PERSONNES AYANT REÇU DES KITS DE RÉPARATION D'ABRI ONT PU UTILISER LE MATÉRIEL POUR EFFECTUER DES RÉPARATIONS URGENTES DANS LEURS FOYERS.



PROJET N° 1 :

Pour le projet n° 1, nous avons travaillé avec deux partenaires, People In Need et ReliefAid, pour distribuer un total de 12 000 matelas aux personnes vivant dans des « centres collectifs » dans l'ouest et le centre de l'Ukraine.

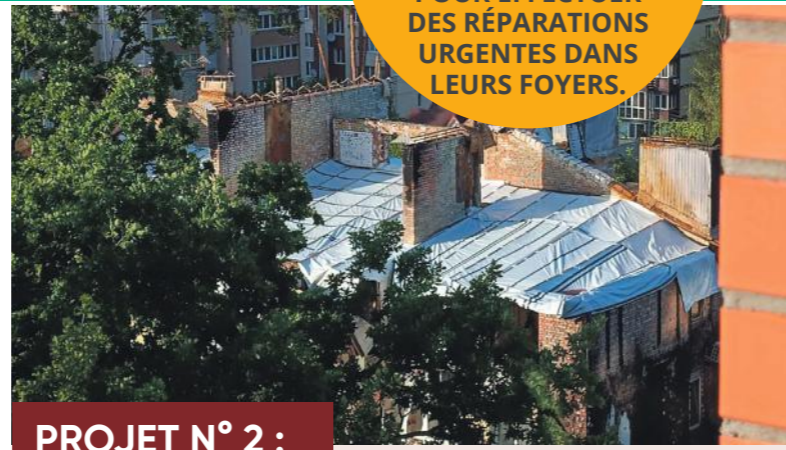

PROJET N° 2 :

Pour le projet n° 2, avec notre partenaire ReliefAid, nous nous sommes consacrés au soutien des personnes en Ukraine vivant dans des bâtiments endommagés par le conflit. Nous avons assisté 6 443 familles en leur fournissant des kits d'outils pour abri et des bâches, avec des fixations si nécessaire, ainsi que des couvertures, matelas, transporteurs d'eau, seaux, éclairages solaires, et kits d'hygiène.

Vasilina et Julia s'inquiètent pour leur survie cet hiver en Ukraine, sans chauffage ni électricité.



PROJET N° 3 :

Avec notre partenaire ACTED, le projet n° 3 a permis aux réfugié-e-s arrivant à la frontière de la Moldavie de bénéficier d'un colis de secours portable. Ce colis comprenait des articles d'hygiène et des fonds en espèces pour permettre aux personnes déplacées de répondre à leurs besoins immédiats et de cibler elles-mêmes leurs besoins pour faciliter leur rétablissement.



NOUS AVONS PROCURÉ À 19 000 PERSONNES DES KITS D'HYGIÈNE



6 087 PERSONNES ONT REÇU UNE AIDE FINANCIÈRE POLYVALENTE

Au second semestre de 2022, le nombre de réfugié-e-s ayant besoin d'une assistance en abris au-delà des frontières européennes a diminué, tandis que les besoins à l'intérieur de l'Ukraine sont restés répandus. Des millions de personnes qui avaient été déplacées au cours des premiers mois de la guerre ont tenté de retourner chez elles. Mais avec l'Ukraine aujourd'hui en proie à l'hiver, à de fortes chutes de neige, et à des températures chutant bien en dessous de zéro, le froid représente une nouvelle menace.

Malgré le renforcement du soutien des organisations d'aide humanitaire, les besoins et les objectifs dépassent les capacités actuelles, les récentes attaques menées contre les centrales électriques ne faisant qu'aggraver la crise. C'est la raison pour laquelle les projets n° 4 et 5 sont entièrement axés sur l'assistance aux personnes en Ukraine.

Le projet n° 4 visait au départ à fournir à 2 000 familles issues des communautés rurales et suburbaines des kits d'urgence pour leur permettre de réparer les maisons endommagées dans lesquelles elles vivaient encore, en plus d'une sélection d'articles de secours hivernal, dont des vêtements d'hiver, couvertures, éclairages solaires, poêles, et bois de chauffage. Mais en raison de l'évolution du contexte, des difficultés d'accès dues aux conditions hivernales, et des attaques continues contre les infrastructures, nous avons dû adapter notre approche.

Certaines familles qui avaient l'intention de rester dans leurs foyers trouvent désormais la vie intolérable sans électricité, et ont pris la décision difficile de se déplacer. Nous avons donc décidé de privilégier la distribution de vêtements d'hiver et de poêles dans les oblasts de Kiev et de Tchernihiv. Nous avons aussi décidé de retenir la majorité des articles d'abri pour les distribuer dans une troisième localité, des zones de Kharkiv susceptibles d'être récupérées, où le manque d'approvisionnement de ce matériel paraissait plus grand.

Avec la récente intensification des attaques menées contre les

infrastructures énergétiques, nous avons décidé d'entreprendre une intervention hivernale rapide (projet n° 5) en parallèle au projet n° 4. Le colis de secours se concentre sur des articles de secours hivernal visant à améliorer les conditions de vie durant les mois les plus froids. Contenant des couvertures, des sacs de couchage, des vêtements d'hiver, des poêles, des éclairages, et des transporteurs d'eau, il sera fourni à environ 6 000 familles dans les oblasts suivants : Lviv, Khmelnytskyi, Vinnytsia, Kiev, Tchernihiv, Donetsk (zones contrôlées par l'Ukraine uniquement), et Mykolaïv.

Nous organisons également des appels mensuels avec des collègues du Rotary en Ukraine, Sergii Zavadskyi et Mykola Stebljanko du District 2232, qui, avec des membres du Rotary à travers le pays, travaillent sans relâche pour soutenir les communautés locales dévastées par le conflit. Nous échangeons des informations et discutons des derniers développements sur les divers projets entrepris dans le but d'assister les plus vulnérables de la région.



Dina se trouvait encore dans son appartement aux abords de Kiev quand le premier missile a frappé son bâtiment. Des attaques quotidiennes de missiles ont provoqué l'effondrement d'une partie de son immeuble. Dina a été évacuée, mais a été la première résidente à rentrer chez elle un mois plus tard, sans eau, ni gaz, ni électricité. ShelterBox est venu à son secours pour l'aider à survivre dans son appartement. Quand on lui a demandé pourquoi elle voulait rentrer chez elle, Dina a répondu : « Tout ce qu'on voulait, c'était rentrer à la maison. Notre maison est en train de se réchauffer. Il n'y a rien de tel ».

RÉGION DE DÉPLOIEMENT : PAKISTAN

À partir de la mi-juin, le Pakistan a été submergé par de fortes pluies de mousson et inondations affectant des régions à la fois du nord et du sud du pays.

Les autorités pakistanaises ont signalé une hausse de 150 % des précipitations tout au long de 2022 par rapport à la moyenne des 30 dernières années. Les cours d'eau qui alimentent l'Indus, le fleuve principal traversant le pays, sont sortis de leur lit, inondant de vastes zones de terre ferme et laissant la population dans le besoin urgent d'eau, de nourriture, de médicaments, et d'abris.

Plus de 110 districts ont été déclarés comme étant « frappés par la catastrophe » par le gouvernement, un grand nombre ayant qualifié les inondations de crise humanitaire d'ampleur épique due au climat. On estime qu'environ 33 millions de personnes ont été touchées par ces inondations (soit 15 % de la population totale du Pakistan), dont plus de 1 200 personnes ayant perdu la vie et près de 1 million ayant été déplacées.

Depuis notre première intervention en 2001, nous avons entrepris plusieurs actions au Pakistan, la plupart avec l'appui du Rotary, notamment à l'occasion du séisme survenu au Cachemire en 2005. En 2010, nous avons secouru des milliers de familles parmi les plus touchées par les pires inondations que le pays ait connues depuis 80 ans. Le Rotary nous a aidés grâce à son expertise en matière de logistique et de déplacements, facilitant les permissions et l'accès aux zones difficiles d'accès, une démarche qu'ils ont répétée à la suite du séisme survenu en 2008 dans la province du Balouchistan, au sud-ouest du Pakistan.



L'ampleur est inimaginable, mais une réalité pour 33 millions de personnes au Pakistan, et dans de nombreux endroits, l'eau n'a toujours pas reculé. Pour des raisons indépendantes de sa volonté, le Pakistan est l'un des pays les plus vulnérables du monde face à la crise climatique.

- Sanj Srikanthan

Sanj Srikanthan, PDG de ShelterBox, en visite auprès des communautés touchées dans la région de Sind.



Les données d'observation obtenues auprès des communautés indiquent que la population est très satisfaite de la qualité de notre aide, en particulier des filtres à eau GrifAid, qui ont été conçus dans le cadre d'un projet de Rotary et qui font désormais partie de notre colis de secours (pour en savoir plus sur le filtre à eau GrifAid, rendez-vous à la page 15).

Début septembre, nous avons envoyé une équipe d'évaluation au Pakistan pour travailler sur des projets d'intervention d'urgence initiale essentiellement axés sur la rapidité et l'efficacité, au vu de l'ampleur énorme du besoin humanitaire. Le Rotary a offert son soutien en contribuant à l'organisation des déplacements et en présentant l'équipe à d'importants interlocuteurs locaux et partenaires potentiels.

En collaboration avec notre partenaire Islamic Relief Worldwide (IRW) et notre partenaire de mise en œuvre Islamic Relief Pakistan (IRP), nous avons pris en charge 1 200 des familles les plus vulnérables dans quatre régions des provinces les plus touchées de Sind et de Balouchistan. Contenant une tente de secours ShelterBox, des bâches, et des cordes, le colis d'assistance en abris d'urgence a été distribué en plus d'un colis d'articles non alimentaires pour procurer aux mêmes foyers des filtres à eau, transporteurs d'eau, couvertures, matelas, moustiquaires, et éclairages solaires.

Une fois que nous avons pu déterminer l'étendue réelle de la population touchée, nous avons commencé à travailler sur des détails pour intensifier l'intervention d'urgence avec une intervention à moyen, voire à plus long terme, focalisée sur le processus d'auto-rétablissement de 5 000 familles originaires de Sind et de Balouchistan (dont une partie aura bénéficié d'une aide d'urgence dans le cadre de l'intervention initiale). À mesure que les eaux ont reculé et que les communautés ont pu commencer à rentrer chez elles, des subventions en espèces polyvalentes d'environ 92 £ ont été accordées aux familles pour leur permettre de s'auto-rétablir à leur façon.

À l'heure actuelle, nous travaillons sur le projet n° 3 qui est axé sur la phase de rétablissement et qui vise à fournir aux familles une meilleure solution d'abri qui soit plus durable, afin de leur offrir une meilleure protection en cas d'inondation future. Nous sommes en train de procéder à la sélection d'une conception d'abri dans l'optique de finaliser les plans du projet et d'en signer l'accord avec notre partenaire à la fin du mois de janvier 2023 pour débiter ce projet en février.



En collaboration avec notre partenaire Islamic Relief Pakistan (IRP), les équipes de ShelterBox ont dispensé une formation à l'utilisation de notre équipement et de nos tentes, qui a ensuite été transmise pour permettre aux communautés de partager cette formation avec d'autres personnes bénéficiant d'une aide.



Distributions dans la région de Sind au Pakistan.



PROJET N° 1 :

PRISE EN CHARGE DE 1 200 FAMILLES DANS CERTAINES DES RÉGIONS LES PLUS TOUCHÉES AVEC UN COLIS DE SECOURS D'URGENCE COMPRENANT :

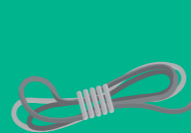

cordes



matelas et tapis de sol



jerricans



tentes



moustiquaires



filtres à eau et seaux



éclairages solaires



bâches



couvertures



ustensiles de cuisine



RÉGION DE DÉPLOIEMENT : LES PHILIPPINES

Avec plus de 30 interventions de ShelterBox depuis 2004, les Philippines sont l'un des pays les plus touchés par des catastrophes au monde. Depuis 2004, tous nos déploiements ont bénéficié du soutien du Rotary, dont le rôle a été plus déterminant que jamais en décembre 2021, lorsque le typhon Rai a frappé et qu'il nous fallait de l'aide pour prendre en charge les personnes dans le plus grand besoin.

Le super-typhon Rai, connu localement sous le nom d'Odette, a été la plus forte tempête à frapper les Philippines en 2021.



DES VENTS VIOLENTS DE 195 KM/H ONT PROVOQUÉ DES DÉGÂTS IMPORTANTS DANS 6 RÉGIONS SUR LES 17 DE L'ARCHIPEL, AFFECTANT GRAVEMENT PRÈS DE 9,9 MILLIONS DE PERSONNES,

ENDOMMAGEANT 2,1 MILLIONS DE FOYERS, ET CONTRAIGNANT PLUS D'UN DEMI-MILLION DE PERSONNES À SE DÉPLACER.

Quand la tempête a frappé, des dizaines de milliers de personnes ont été évacuées vers des centres collectifs ou pour rejoindre des ami-e-s ou de la famille, en laissant derrière elles leurs biens et moyens de subsistance. Quand la tempête s'est apaisée et que la population est retournée chez elle pour évaluer les dégâts, certains et certaines ont pu récupérer ce qui restait pour construire des abris de fortune.

Dès que la tempête s'est apaisée, ShelterBox Operations

Philippines (SBOP) a procédé à une évaluation rapide des besoins et a identifié trois municipalités dans le sud de Cebu qui bénéficieraient le plus de notre soutien. Deux semaines à peine après le passage du typhon, avec l'appui du club Rotary de Cebu, nous avons lancé le projet n° 1 et pu entamer la distribution d'articles d'abri d'urgence dans les municipalités de Sibonga et d'Argao en utilisant les ressources d'aide prépositionnées dans notre entrepôt de Cebu. Une fois la mission accomplie à Argao, ce fut au tour de la municipalité de Dalaguete de recevoir nos articles.

Malgré les difficultés logistiques liées aux restrictions de la COVID-19, avec le soutien du club Rotary d'Ubay et de notre partenaire Humanity & Inclusion dans le cadre du projet n° 2, nous avons pu commencer en février des distributions dans 11 municipalités de Bohol, une région qui fut gravement touchée par le typhon et qui, à l'époque, n'avait reçu qu'un soutien limité de la part de la communauté internationale.

Fort de son engagement significatif dans le cadre des interventions précédentes, le Rotary a fait preuve d'un engagement pratique crucial à l'occasion de cette intervention. Le club Rotary de Cebu a financé des camions pour transporter les ressources d'aide de notre entrepôt de Cebu vers des sites de distribution dans le sud de Cebu et fait don de plaques de tôle galvanisée, un matériau de toiture couramment utilisé aux Philippines, qui ont été livrées gratuitement sur place.

Les membres du club Rotary de Cebu et du District 3860 ont fourni un appui direct aux distributions et à la démonstration des articles de secours aux bénéficiaires. Le club Rotary de Cebu nous a également mis en relation avec la Cebu Contractors Association (CCA), qui a fait don d'outils complémentaires au colis de secours fourni aux familles du sud de Cebu et aidé SBOP à rechercher des fournisseurs locaux d'articles de secours.

À Bohol, Anna Bugamat, le gouverneur du District 3860, a mis en contact SBOP avec les clubs de Bohol, y compris le club Rotary d'Ubay, qui ont ensuite mobilisé les membres de Rotaract pour participer aux distributions, à la validation et à l'enregistrement des bénéficiaires, ainsi qu'à la conduite des entretiens de départ à la fin de l'intervention pour assister la surveillance post-distribution. Rob Simpson, du club Rotary de Tagbilaran, a aidé SBOP à rechercher des institutions financières à Tagbilaran et à Panglao pour permettre la distribution de fonds en espèces (pour en savoir plus sur la façon dont les fonds peuvent aider les communautés à se rétablir, rendez-vous à la page 14). Archie Gamboa, Rotarien du club Rotary du centre-ville de Davao, District 3860, a organisé des présentations auprès d'importants interlocuteurs du ministère de la Protection sociale et du Développement et du ministère des Finances pour mettre en place l'importation hors taxes d'articles de secours dans Bohol. Archie a aussi personnellement contribué aux distributions à Bohol et à Cebu, et fourni un regard à la caméra pour les réseaux sociaux de ShelterBox.

Dans les provinces de Bohol et de Cebu, avec l'aide cruciale du Rotary, nous avons pu apporter notre soutien à plus de 100 000 personnes, soit plus de 20 000 familles, grâce à une multitude de colis de secours comprenant des éclairages solaires, des bâches, des cordes, et des kits d'abri. 5 000 familles originaires de Bohol ont notamment pu bénéficier d'une aide financière.

Moises et sa famille ont reçu des plaques de tôle galvanisée et des outils qu'ils ont utilisés pour commencer à reconstruire leur maison.



Membres du club Rotary de Cebu assistant aux distributions.



DEPUIS 2004, NOUS SOMMES INTERVENUS PLUS DE 30 FOIS AUX PHILIPPINES EN RÉPONSE À :



TYPHONS



INONDATIONS



SÉISMES



CONFLITS

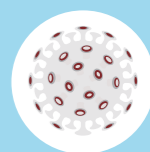

INTERVENTIONS
CONTRE LA PANDÉMIE

IMAGES SUR LE TERRAIN : LES PHILIPPINES

**LA PLUPART
DES PERSONNES QUE
NOUS AVONS PRISES EN
CHARGES À CEBU (82 %)
ONT PU RETOURNER
SUR LEURS TERRES
MOINS D'UN MOIS
APRÈS AVOIR REÇU
L'AIDE DE
SHELTERBOX.**

Quand la tempête a frappé, Eleuterio et sa femme se sont précipités sous la table pour se cacher. Leur maison a été détruite, mais la table, elle, est restée intacte. Ils ont reçu des bâches et des outils pour effectuer des réparations temporaires dans leur foyer, afin de pouvoir rester sur leurs terres pendant la construction de leur nouvelle maison.



▲ (De gauche à droite) Mary Lou, Alice, Rosalinda, Thelma, et Julita. Ces femmes font partie d'une coopérative appelée SUMBANAN, qui signifie « organisation d'entraide des familles d'agriculteurs et d'agricultrices ». Elles fabriquent des sacs durables et étanches conçus pour contenir des produits de première nécessité, tels que des couvertures, des éclairages solaires, ou des filtres à eau, et qui sont facilement transportables à la maison. À ce jour, elles ont fabriqué près de 8 000 sacs pour ShelterBox, qui ont remplacé les boîtes ShelterBox en plastique auparavant distribués avec les kits d'abri.



Après que sa maison eut été gravement endommagée par le typhon, Monalyn et sa famille sont allées vivre avec sa mère. Grâce aux bâches et aux outils qui leur ont été fournis, elles ont pu effectuer les réparations nécessaires dans leur foyer pour leur permettre d'y retourner et de commencer à se reconstruire.



Susana vit avec sa petite-fille à Dalaguete. Elles ont reçu un colis contenant des bâches et des cordes, ainsi qu'un éclairage solaire qui leur sert en l'absence d'électricité la nuit.

**À BOHOL,
LA QUASI-TOTALITÉ
DES BÉNÉFICIAIRES
(99 %) ONT DÉCLARÉ
ÊTRE SATISFAIT-E-S,
VOIRE TRÈS
SATISFAIT-E-S DU
MATÉRIEL QUI LEUR
A ÉTÉ FOURNI.**

Fidela vit avec sa famille à Sibonga, dans le sud de Cebu. Sa maison a été totalement détruite par le typhon Rai, le typhon le plus violent dont elle se souvienne.



La maison de Rodelyn a été complètement détruite par le super-typhon Rai. Après avoir réussi à se procurer des matériaux de récupération, et grâce aussi aux outils et à la bâche qu'on leur a donnés, Rodelyn et sa famille ont pu se construire un abri temporaire. Cet abri leur sert de résidence pendant qu'ils économisent de l'argent pour construire une nouvelle maison et ouvrir un petit magasin adjacent pour générer des revenus.

DANS LES PROVINCES DE BOHOL ET DE CEBU, NOUS AVONS APPORTÉ NOTRE SOUTIEN À PLUS DE 100 000 PERSONNES, SOIT PLUS DE 20 000 FAMILLES, GRÂCE À UNE AIDE COMPRENANT :

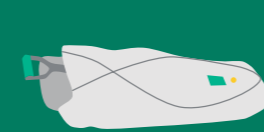

kits d'abri



éclairages solaires



bâches

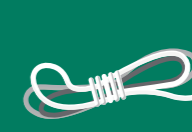

cordes



aide financière

L'ÉVOLUTION DE NOTRE ASSISTANCE EN ABRIS

Chez ShelterBox, les abris d'urgence sont au cœur de notre action. Nous apprenons et adaptons en permanence le soutien que nous offrons afin de mieux répondre aux besoins des personnes touchées par les catastrophes et les conflits.

Durant nos 22 ans d'existence, nous avons évolué pour travailler avec des populations touchées de diverses façons, en offrant davantage de combinaisons de soutien et de ressources d'aide pour mieux répondre aux besoins des personnes dont nous sommes au service.



ShelterBox a été fondé par des membres du club Rotary de Helston-Lizard dans l'idée de venir en aide aux personnes qui avaient tout perdu à la suite d'une catastrophe. De cette initiative est née notre boîte verte robuste, capable de contenir une tente familiale, des sacs de couchage, et quelques produits de première nécessité.

TENTE FAMILIALE DES NATIONS UNIES

En Syrie, ShelterBox a commencé à utiliser la tente familiale fournie par les Nations Unies, un abri conçu pour les interventions prolongées qui nécessitent l'installation à plus long terme de la population. Cette tente étant conçue pour accueillir des familles plus nombreuses, il n'était pas possible de la contenir dans notre ShelterBox. Au fur et à mesure du développement de notre expertise et de notre gamme de solutions d'abri, nous avons réalisé qu'un grand nombre de ces solutions ne nécessitaient pas de boîte.



PROJETS D'AMÉNAGEMENT POUR L'HIVER EN SYRIE

Au vu des conditions hivernales chutant à des températures négatives en Syrie, nous avons piloté un projet spécialisé visant à fournir des vêtements d'hiver aux familles vivant dans les camps de déplacement. Le colis de secours hivernal a depuis été amélioré chaque année, avec l'ajout de grenouillères isothermes pour bébé en 2017, puis l'ajout de chaussettes et de bottes en 2021.

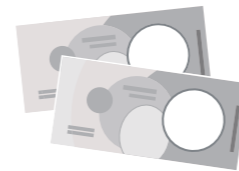

PROJET PILOTE D'AIDE FINANCIÈRE

Après consultation des communautés, nous avons fourni de petites sommes d'argent aux familles victimes du typhon Tisoy survenu aux Philippines en 2020, en plus de notre colis de secours. Ces fonds visaient à permettre aux familles d'acheter les matériaux nécessaires à la réparation ou reconstruction de leurs foyers, mais non livrables directement, comme le bois, ainsi que de payer une main-d'œuvre spécialisée.



TENTE SAHÉLIENNE

La tente sahélienne est conçue pour le climat du Burkina Faso, caractérisé par des températures extrêmes, avec des fluctuations entre sécheresse prolongée et fortes précipitations. Les bâches sont étirées sur un cadre de supports métalliques et de tubes en PVC, les grandes ouvertures permettant une ventilation croisée. La conception repose sur un abri utilisé par le peuple touareg du Sahara.



ABRIS DE BAMA

Au Nigeria, nos partenaires ACTED se sont associés à des charpentiers qualifiés pour construire des abris plus adaptés aux coutumes et aux contextes locaux. D'une superficie de 18 m², les abris de Bama abritent jusqu'à cinq personnes. Ils comportent une cloison interne qui offre une certaine intimité ou qui permet aux familles moins nombreuses de vivre ensemble.



2000

2001

2013

2014

2015

2018

2020

2021

2022



Depuis notre première intervention auprès des communautés suite au séisme survenu en 2001 à Gujarat, en Inde, nous sommes devenus célèbres pour notre tente en forme de dôme développée en collaboration avec les experts en tente de Vango.



KITS D'ABRI

En réponse aux inondations survenues au Paraguay en 2014, nous avons réalisé que la tente n'était pas adaptée à un environnement urbain avec un espace limité. Les bâches et les kits d'outils pour abri se sont révélés être la meilleure solution pour effectuer des réparations dans les foyers endommagés, mais encore sur pied.



FORMATION DE SHELTERBOX OPERATIONS PHILIPPINES (SBOP)

En concertation avec le gouvernement des Philippines, nous avons commencé à fournir, dans notre colis de secours, des plaques de tôle galvanisée, un matériau de toiture couramment utilisé dans les maisons aux Philippines. Avec la formation de SBOP, nous avons bénéficié d'une capacité d'entreposage permettant le prépositionnement des ressources d'aide et le stockage des plaques de tôle galvanisée.



MISE À NIVEAU DES TENTES

En 2021, nous avons piloté un projet dans des camps de déplacement en Syrie, où la population touchée par des crises prolongées est contrainte de vivre dans des tentes pendant un long moment. Suite à de fortes pluies, à l'origine d'inondations localisées dans les camps, et à la saturation des tentes due à l'eau, des bases de tentes surélevées ont été créées au-dessus du sol avec un encadrement de briques pour empêcher l'eau de pluie de pénétrer dans les tentes. Ce projet de mise à niveau des tentes s'est prolongé jusqu'en 2022.

EXTINCTEURS

En avril 2022, BCHR, notre partenaire au Yémen, a proposé d'inclure des extincteurs dans notre colis de secours suite au décès de plusieurs personnes dû au caractère fréquent des foyers d'incendie dans les camps. Des extincteurs à poudre ont donc été achetés localement par nos partenaires, et une formation a été dispensée aux communautés sur leur mode d'emploi.



NOUS POUVONS FAIRE CONTENIR JUSQU'À

3X

LE NOMBRE DE KITS D'ABRI DANS NOTRE MODE DE TRANSPORT PAR RAPPORT AUX BOÎTES.

Cela nous permet d'économiser des fonds et d'aider plus de personnes, tout en réduisant notre contribution aux émissions de carbone.

Il n'y a pas d'abri universel : chaque foyer est aussi unique que notre façon d'être. C'est pourquoi il nous a fallu adopter une approche pratique et flexible pour adapter nos solutions d'abri, en fournissant le meilleur appui aux communautés en fonction de la situation.

LES FONDS : UN MOYEN D'AIDER LES COMMUNAUTÉS À SE RÉTABLIR

Vladyslav et Vlada sont un jeune couple ukrainien. Ils ont fui en Moldavie avec leurs familles au début du conflit en n'emportant avec eux que quelques vêtements et documents. De la part de ShelterBox, ils ont reçu une aide financière qui leur a servi pour acheter de la nourriture et d'autres choses dont ils avaient besoin. À l'époque, ils projetaient de se marier ; aujourd'hui, leur seul espoir est que le conflit s'arrête, pour pouvoir enfin rentrer eux.

SPACEX

Chez ShelterBox, nous nous efforçons sans arrêt de développer et d'apprendre de nouveaux moyens d'en faire plus pour aider les communautés à se rétablir après un conflit ou une catastrophe. Tout notre travail repose sur l'écoute des communautés, afin de comprendre comment fournir au mieux le soutien adapté et créer le plus d'impact.

Le processus d'auto-rétablissement ne se limite pas à une question d'abri ; cela n'est qu'un début. Grâce à une aide financière, nous pouvons fournir les moyens de soutenir les marchés locaux et d'aider à relancer les économies locales pour que fournisseurs et commerçants puissent reprendre leurs activités. Souvent, ce ne sont pas seulement les maisons qui sont perdues ou abandonnées à la suite d'une catastrophe ou d'un conflit. Ce sont aussi les moyens de subsistance. Peut-être plus important encore, la distribution de fonds permet aux populations de récupérer un sentiment de dignité et de contrôle.

Après le succès des projets pilotes menés aux Philippines et au Cameroun, nous avons également distribué des fonds dans le cadre d'un colis de secours aux réfugié-e-s ukrainiens et ukrainiennes traversant la frontière en Moldavie, afin qu'ils et elles puissent se payer des choses comme de la nourriture, un moyen de transport, ou un hébergement. Nous avons aussi

procuré une aide financière aux familles touchées par les inondations au Pakistan, afin qu'elles puissent s'acheter tout le nécessaire pour faciliter leur rétablissement.

L'argent ne constitue qu'une seule option d'aide parmi tant d'autres, mais comme pour beaucoup d'autres organisations, il est probable que ShelterBox propose à l'avenir une aide financière, en complément de ses colis de secours et d'assistance en abris. Ayant tiré les leçons de nos propres essais et des meilleures pratiques mondiales, nous savons que ces efforts peuvent aider les communautés à se rétablir. Tout comme nos supporteurs, nous sommes ici pour améliorer la vie après une catastrophe, et c'est pourquoi nous ajoutons maintenant cette approche à notre travail.

« En fournissant des fonds, les populations peuvent les dépenser sur des choses comme le bois local, les charpentiers, et les matériaux de construction, mais cela leur permet surtout de faire leur propre choix.

- Dave Ray, responsable de l'abri technique chez ShelterBox.

FILTRE À EAU GRIFAID : UN PROJET PILOTÉ AU CAMEROUN

Le filtre à eau GrifAid est fabriqué par The Safe Water Trust Ltd (SWT), une société à but non lucratif née d'un projet du Rotary soutenu par le club Rotary de Cleadon et le District au Royaume-Uni.

L'approvisionnement en eau potable et en services d'assainissement et d'hygiène est une préoccupation majeure du Rotary et de ShelterBox. Lorsqu'une population a accès à l'eau potable et à des services d'assainissement, les maladies d'origine hydrique diminuent, les enfants restent en bonne santé, et mères et enfants peuvent passer moins de temps à recueillir de l'eau et plus de temps auprès de leurs familles ou à se concentrer sur leur éducation.

Fort d'une longue expérience dans des projets d'aide humanitaire, le District 1030 du Rotary au Royaume-Uni a fait don de filtres à eau fabriqués localement à des ONG internationales. Sollicité pour son expertise, l'ingénieur et Rotarien John Griffith, avec ses ami-e-s, a mis au point une nouvelle conception de filtre répondant aux besoins d'une solution de traitement de l'eau domestique durable et écologique.

Le nouveau filtre à eau a fait l'objet d'un projet pilote au Cameroun tout au long de l'année 2021. Bien qu'il ait satisfait à nos critères, il nous a fallu le tester nous-mêmes avant de valider le produit. Aujourd'hui, ce filtre à eau est distribué dans le cadre de notre colis de secours adressé aux personnes touchées par les inondations au Pakistan.



Rien dans la conception et le mécanisme ne ressemble à ce que nous a présenté d'autres ONG. Quand les inondations sont arrivées, l'eau a été contaminée, et nos enfants sont tombés malades. Maintenant, nous pouvons enfin boire de l'eau saine et potable. Nous en sommes ravis. On nous a appris à utiliser le filtre et à le nettoyer.

- Pari, Mirpur Khas, Pakistan



ShelterBox.org



LA PROTECTION DE L'ENVIRONNEMENT CHEZ SHELTERBOX

À travers notre travail, nous sommes à même de constater l'impact du changement climatique et des phénomènes et événements météorologiques de plus en plus extrêmes sur les communautés du monde entier, dont la plupart contribue le moins au problème.

Nous avons pris l'engagement stratégique de minimiser notre impact sur l'environnement en réduisant les problèmes liés au plastique dans notre démarche et en devenant une organisation écologiquement neutre, avec pour objectif de parvenir à zéro émission nette d'ici 2027.

Lorsque le Kenya a mis en place une interdiction sur les plastiques à usage unique en 2017, il est devenu impossible pour nous d'expédier nos articles de secours essentiels dans le pays.

D'autres pays dans lesquels nous travaillons ont également introduit des politiques similaires. L'expérience de notre intervention au Kenya a fait passer tout en haut de notre liste de priorités l'élimination des plastiques à usage unique de notre colis de secours.

Bien qu'étant une organisation relativement petite, les questions environnementales demeurent une priorité pour nos bénévoles et notre personnel. Ainsi, nous avons pu apporter des changements permanents à notre colis de secours, ce qui a eu un effet résolument positif sur nos objectifs de développement durable.

Depuis 2019, nous avons retiré un quart de million de pièces de plastique non essentiel de nos articles de secours.

Les mesures que nous avons prises sont reproductibles et réalisables. À cet égard, nous prenons les devants dans le secteur humanitaire pour réduire les déchets plastiques. Imaginez l'ampleur de l'impact positif sur l'environnement si chaque organisation humanitaire prenait ces mesures !

Lisez notre rapport sur la façon dont nous influençons le secteur



ou scannez-moi

L'IMPACT DE NOTRE AIDE

Plus de huit ans de conflit armé au Yémen ont fait des dizaines de milliers de victimes civiles, fait déplacé des millions de personnes, détruit l'économie, et perturbé les services de base. Ce conflit reste l'une des plus grandes crises humanitaires et opérations d'aide au monde.

Cette année, ShelterBox a achevé son premier projet au Yémen en fournissant à 1 350 familles déplacées à l'intérieur du pays l'un des deux colis proposés, chacun contenant des couvertures et des produits de première nécessité, en plus d'une tente familiale des Nations Unies ou d'un ensemble de bâches et de cordes.

Suite à notre intervention, notre partenaire BCHR (Benevolence Coalition for Humanitarian Relief) a recueilli des données pour comprendre comment les familles avaient bénéficié de notre aide. Voici comment les communautés ont réagi face aux thèmes de notre organisation :



Protection accrue contre les conditions météorologiques et environnementales extrêmes – 82 %



Meilleur accès à une intimité au sein du foyer et à une plus grande dignité – 98 %



Meilleure sensation de protection et de sécurité physique – 92 %



Possibilité de reprendre les habitudes familiales avec plus d'indépendance – 93 %



Protection accrue contre les moustiques – 99 %



80 %
DES PERSONNES INTERROGÉES ONT DÉCLARÉ BÉNÉFICIER D'UN MEILLEUR ACCÈS À L'EAU POTABLE

SHELTERBOX À TRAVERS L'AFRIQUE

Avec tous les regards rivés sur l'Ukraine en 2022, voici un aperçu du soutien que nous avons reçu du Rotary et qui nous a permis d'accomplir notre mission auprès des communautés touchées par de violents conflits et le changement climatique à travers l'Afrique cette année.

LES FEMMES ET LES ENFANTS REPRÉSENTENT 75 % DES POPULATIONS RÉFUGIÉES ET DÉPLACÉES DANS LE MONDE



CAMEROUN

CONFLIT
Le projet n° 10 a permis de fournir à 6 278 familles un ensemble de solutions d'abri d'urgence provisoires et durables pour les réfugié-e-s et les déplacé-e-s internes, en plus de produits de première nécessité. Le projet n° 11 vise à distribuer à 9 800 familles un ensemble plus large et plus spécifique de colis de secours aux populations touchées dans l'extrême nord du pays. Les distributions ont commencé en décembre.



MOZAMBIQUE

CONFLIT
Avec notre partenaire CARE, le projet n° 1 a permis de fournir à 3 000 familles des articles d'abri et des produits de première nécessité. 500 familles vulnérables ont également reçu une assistance supplémentaire (de la part de bénévoles formés) dans la construction de leur abri. Le projet n° 2 vise à répondre aux besoins urgents de 6 000 familles déplacées vulnérables en leur procurant des articles d'abri et des produits de première nécessité. Les distributions ont commencé en novembre.



ÉTHIOPIE

CONFLIT/SÉCHERESSE
Le projet n° 5 est un projet mené sur 12 mois en cours jusqu'en février 2023 qui vise à prendre en charge 12 000 familles déplacées parmi les plus vulnérables. Le cycle de distribution n° 3 se concentre actuellement sur l'assistance à 4 000 familles ayant fui le conflit dans la région du Tigré avec des articles de secours vital.



BURKINA FASO

CONFLIT
Le projet n° 4 a aidé 1 000 familles nouvellement déplacées à construire des abris d'urgence plus durables sous la forme de la « tente sahéenne » localement connue. Nous travaillons actuellement sur une proposition pour le projet n° 5.



NIGERIA

CONFLIT
Le projet n° 6 a aidé 1 000 familles à construire des abris robustes de « Bama » et à bénéficier de produits de première nécessité.

Apprenez-en plus sur les interventions actuelles de ShelterBox sur notre site Web www.shelterbox.org/where-we-work/



LES INSTITUTS DES ZONES DU ROTARY

ShelterBox était présent à l'Institut des Zones du Rotary à Reykjavik, à Bâle et, plus récemment en novembre, à Limassol, où Alex Youlten, responsable des partenariats du Rotary, a représenté ShelterBox dans un débat sur la promotion des partenariats.

Nous avons eu le plaisir d'assister à l'Institut des Zones de toute l'Afrique qui s'est tenu cette année, en septembre, en Côte d'Ivoire. Sanj Srikanthan, PDG de ShelterBox, et Anna Dixie, directrice régionale pour l'Afrique de l'Ouest et du Centre, ont apprécié de pouvoir échanger avec les membres du Rotary venus de toute l'Afrique. Ils ont présenté notre travail en Afrique et en quoi notre partenariat avec le Rotary est vital à nos projets dans la région.

Image du haut : Alex Orme, responsable d'International Giving, en compagnie de Mark Maloney, ancien président du Rotary International, à l'Institut des Zones de Bâle.

Image de gauche : de gauche à droite : Yinka Babalola, ancien vice-président du Rotary International, Anna Dixie, directrice régionale de ShelterBox pour l'Afrique de l'Ouest et du Centre, Manuela (Nela) Matambo, gouverneur de district, et Sanj Srikanthan, PDG de ShelterBox.



PLEINS FEUX SUR LE ROTARY



© Martin Klein, ancien gouverneur du District 1940

TRAIN DE L'AMOUR (ALLEMAGNE)

ShelterBox Germany, aux côtés des membres du Rotary du District 1940, a participé à la parade du « Train de l'amour » à Berlin en août. Ce « train » a été l'occasion de rassembler la population de Berlin en soutien aux organisations et aux projets à but non lucratif et de sensibiliser davantage la population aux causes qu'ils représentent.

JOURNÉE INTERNATIONALE DE LA FEMME : FEMMES D'ACTION

La Journée internationale de la femme, le 8 mars, marque un appel à l'action pour accélérer l'égalité des femmes et célébrer leurs accomplissements dans le monde entier. À cette occasion, ShelterBox USA a organisé un débat virtuel sur le leadership féminin face au changement climatique. Kerri Murray, la présidente de ShelterBox USA, a été rejointe par des personnalités féminines inspirantes :

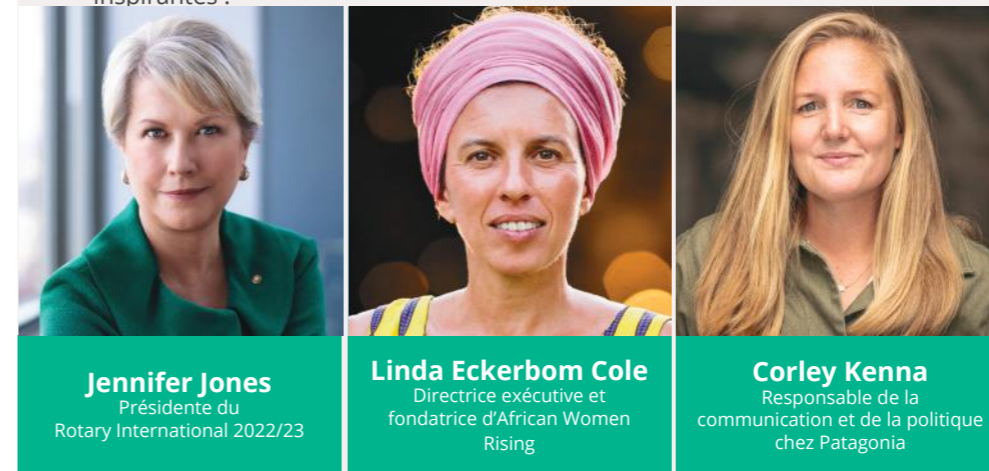

Jennifer Jones
Présidente du Rotary International 2022/23

Linda Eckerbom Cole
Directrice exécutive et fondatrice d'African Women Rising

Corley Kenna
Responsable de la communication et de la politique chez Patagonia

VOUS POUVEZ REGARDER LE DÉBAT COMPLET ICI

ou scannez-moi



UNE NUIT SOUS LA TENTE

En juillet, Sanj Srikanthan, PDG de ShelterBox, et Gordon McNally, président élu du Rotary International, ont campé dans une tente de ShelterBox à l'occasion du Border Union Show, une foire agricole traditionnelle en Écosse, afin de sensibiliser les gens à l'impact du changement climatique sur les déplacements de populations dans le monde.

Sanj a notamment déclaré : « Le changement climatique rend les phénomènes météorologiques plus violents, ce qui rend à son tour la planète plus imprévisible alors que les populations se disputent pour les ressources naturelles et fuient au-delà de leurs frontières. Bien que nous ne puissions pas résoudre les conflits, ni réduire à nous seuls le changement climatique, nous pouvons faire entendre les voix des personnes touchées. »

La recherche de ShelterBox, appuyée par le professeur Andrew Collins de l'université de Northumbria, suggère que 167 millions de foyers pourraient être perdus en raison de catastrophes climatiques au cours des 20 prochaines années, soit l'équivalent de tous les foyers aux États-Unis.

Gordon McNally a ajouté : « Le Rotary est heureux de se joindre à ses partenaires au ShelterBox pour sensibiliser sur les effets de plus en plus dévastateurs du changement climatique dans le monde entier. Les catastrophes écologiques représentent une menace en hausse pour la paix mondiale. En passant la nuit sous la tente, nous voulons attirer l'attention sur le nombre en hausse de personnes déplacées dans le monde entier et faire comprendre qu'en collaborant, nous pouvons faire la différence pour des personnes dont les vies ont été brusquement bouleversées. »



(À gauche) Sanj Srikanthan, PDG de ShelterBox, et (à droite) Gordon McNally, président élu du Rotary International

Rotary HOUSTON 2022



CONVENTION DU ROTARY INTERNATIONAL, HOUSTON

Cette année a été la première au cours de laquelle le Rotary International a pu tenir une véritable convention annuelle depuis le début de la pandémie, et ShelterBox a été ravi d'y prendre part.

Sanj Srikanthan a prononcé un discours d'ouverture à l'occasion à la fois de la Conférence présidentielle pour la paix et de la Convention principale, déclarant notamment : « Le Rotary a été à nos côtés dès le premier jour, et nous nous souvenons de la signification du mot "partenariat" à chaque mobilisation. »

ShelterBox a également organisé deux séances en petit comité et tenu un stand d'exposition dans la « Maison de l'amitié » où nous avons eu de nombreux échanges intéressants avec des membres du Rotary venus de toute notre communauté mondiale de supporteurs et où nous avons établi de nouveaux liens avec des réseaux du monde entier. En 2023, ce partenariat sera plus fort que jamais.



REGARDEZ LA VIDÉO SUR LE PARTENARIAT ICI



RENFORCER NOTRE PARTENARIAT

Forts des fondations solides que nous avons bâties ces 22 dernières années, nous avons lancé cette année notre nouvelle stratégie qui permettra à ShelterBox de se concentrer encore plus sur l'impact que les abris d'urgence peuvent avoir sur les personnes victimes d'une catastrophe ou d'un conflit. En partenariat avec le Rotary et d'autres acteurs, nous nous engageons à :

EN FAIRE PLUS

Évoluer pour répondre au besoin humanitaire

LE FAIRE BIEN

Innover pour améliorer la qualité de l'assistance en abris

LE FAIRE ENSEMBLE

Remédier aux déséquilibres de pouvoir dans le système mondial des abris

À nouveau, nous nous tournons vers notre partenariat avec le Rotary pour soutenir davantage de familles ayant perdu leurs foyers à la suite du passage du cyclone tropical Nalgae qui a frappé les Philippines fin octobre, et nous estimons que les distributions débiteront dans le cadre de notre premier projet de soutien aux communautés touchées par la sécheresse en Somalie dans la première partie de l'année 2023.

Chaque année, notre partenariat mondial avec le Rotary nous aide à aller plus loin, à venir en aide à plus de personnes, et à accéder à des régions qui seraient autrement inaccessibles. Merci.



Le Rotary et ShelterBox continueront à collaborer afin de mieux venir en aide aux communautés dans le besoin en améliorant le niveau de préparation et en prépositionnant l'aide dans les zones sujettes à des catastrophes.

- John Hewko,
Secrétaire général et PDG du Rotary International

Restez au fait des programmes en cours sur notre site Web.



ShelterBox

Rotary



ShelterBox et le Rotary International sont des partenaires de projet dans les secours en cas de catastrophe.

ShelterBox est un organisme de bienfaisance agréé, indépendant du Rotary International et de la Rotary Foundation. **Organisme de bienfaisance n° : 1096479**